昭和八年三月二十二日第三種郵便物認可　郵政特准掛號認爲新聞紙類
大同二年十月九日　大同報　星期一　第五百九十六號　(第一版)

大同報

本報創刊西曆一九一三年
發行人 王希哲　編輯人 富彭年　印刷人 賀澤民
社址 新京東六馬路
電話 編輯部 四七二四　營業部 二〇九六　印刷工場 四七二五
報費 一份國幣五分 一個月國幣壹元 郵費在外
廣告價 一行(五號字十三字)一日壹元 特別地位加倍 長期另議

各國對日華問題 趨於冷靜態度 國聯總會無人提及

九月二十七日、二十九日、卅日、及十月二日之四日間、在聯盟總會之開會、雖有英國、波蘭、中國、和蘭、愛爾蘭、西班牙、芬蘭等計十六個國代表之演說、然大概均係陳述當聯盟危局之際、爲達成其使命、更須一番之努力之旨、而關於直接日華問題、除中國代表顧維鈞之演說外、殆止於抽象的也、列國之對日華問題之態度、似逐漸有歸着於冷靜之觀測也云、

西路總司令何鍵 出發萍鄉督勦 贛西佈置已臻周密 省府職務曹伯聞代

(長沙通訊)赤禍滋蔓、勢成燎原、捨努力清剿之外、國家民族、均無出路、然在各路軍圍剿計劃中、以種種關係、北路軍尚無動作、南路軍之三期剿匪計劃、僅實行第一期、惟東路軍則因勢所迫、正與匪部肉搏、西路軍乃於此際、推進前方、冀收指臂之效、故總司令何鍵、雖因軍費困難、亦毅然出發萍鄉督剿、湖南人民剿匪後援會、先期得訊、通知各團體、於今集合小吳門東車站歡送、計到者千餘人、各擊旅整隊、頗爲熱烈、黨政軍各機關領袖、亦均到站歡送車站月台、序立幾滿、何鍵於七時四十分鐘、若灰色布軍服、持小手杖、乘汽車抵站、各界人士、分立左右、奏樂歡迎之既抵月台、各歡送者圍立爲環形、共攝一影以留紀念、攝影畢、何總司令、對省府易秘書長書竹、四路總部參謀吳家驥、面授要公後、即登花車、就車窗內、與歡送人士、頻頻點首致意、迨至七點五十三分、專車開行、是日開萍專車、共分三次、第一次爲衛士隊壓道先行、第二次、即爲何鍵所乘之花車、第三次、則爲裝載各種輜重及後到人員隨行重要官佐、有總部參謀長劉膺古、辦公廳主任淩璋參謀處長徐旨乾、副官長熊士鼎、黨政處長何浩若、交通處長謝琦、軍機處長唐畝寒、軍醫處長劉運升、軍法處長何崎文、各率本處全體職員、按列車秩序、分別出發、惟經理處長張慕先、因事留省、僅派蔡科長鍾洛、率職員五人同往、其他各處均祗酌留一二人員、留守後方、辦理各事、至省政府主席職務何氏派定民政廳長曹伯聞代理、四路軍總指揮部務、派定參謀長吳家驥代拆代行、全省保安司令職務、由代理保安司令李覺、負全責處理、何氏專車、午後三時過醴陵、比在陽三石下車、召集保安第一區司令羅樹甲部、及補充第四團歐陽烈部檢閱訓話畢復登車直駛萍鄉、午後六時許、即已到萍、萍鄉各界、在站歡迎者數千並定於明日舉行歡迎何總司令剿匪大會、預祝勝利成功云

華工程顧問之新計劃 建築龍華飛行港 工程浩繁全部預算二百萬元 水陸並用與築必須官商合辦 中國航空公司職員之談話

(南京通訊)中國歐亞二航空公司對於發展空中交通、進行不遺餘力、近具有在上海龍華興建飛行港之計劃、記者爲欲了解飛行港之工建狀況及中非滬黔二線航行確期昨特往訪中國航空公司南京辦事處主任周世安、叩詢一切、當蒙逐一詳答、茲分誌所談各情如次、

工程計劃 規模宏大 飛行港計劃原爲國民政府工程顧問所擬、工程預算須欵二百萬元、規模極爲宏大、該計劃中、除最主要部分工程之外、尚包括另築陸上飛機跑道、水上飛機浮碼頭、及候機室、僅此數項工程、開即須二十餘萬元、中國航空公司現在龍華、本設有水陸二機場、惟以面積窄小、不敷應用、故現已加以擴充、滬報竟謂此即飛行港工程之一部、殊與事實不符想係傳聞失實所致、查飛行港所需鉅量之經費、及其浩繁之工程、均非中國航空公司獨力所能勝任、其進行必須先由政府策動及出資若干然後再集中國歐亞二公司之資本人材、共同完成之、

中非開航 即將定期 至上海與馬尼剌間之航線、試飛業已成功、原定早日通航、惟沿途尚有若干問題、正在進行磋商、故正式開航之期、須待本月底或下月初董事會議決定、關於滬黔線之計劃、刻在積極進行之中、緣川黔交通、素稱不便、二省官民、均希望該線能早日通達、現中航公司專任往返該線之試飛機及機師愛立孫、均已飛往重慶、日內即可開始試飛、如試飛成功、則正式航期、當在一二月間云、

熱河近情(十四) 承德東南側灤河河岸之自動車活躍光景

蔣光鼐報告 閩垣絕無虞 各路援軍已積極推進 一俟齊集即反守爲攻

(福州通訊)福州近因赤匪羅炳輝股、在閩西被擊大敗、統率殘衆、轉擾閩北、與國軍相持於沙縣將樂順昌延平間、被匪各縣難民、相率逃來福州、社會莫明其妙、自相驚擾、紛紛遷徙、人心惶惶、薪米騰貴、錢根吃緊、恍若大難即在目前者、省政府主席蔣光鼐、特於本月四日上午十一時、在綏靖署召集各軍事長官會議、議決、(一)設立城防司令部、由翁照垣負責、定六日開始視事將市內及近郊軍隊警察民團均交其指揮(二)組織省會聯甲委員會、以公安局長丘兆琛任委員長、定五日成立、(三)由省政府綏靖署聯銜布告、禁止民間無故遷徙、俾免搖動人心(四)禁止錢店、任意抬抑現洋鈔票價格、並禁止私運現番出口(五)會同紳商、設立各地難民管理委員會、將羅居市內難民、一律移往鄉間收容、同日蔣氏復在省政府紀念週、報告閩北剿匪眞相、略謂最近閩北雖有匪警、其實順昌將樂邵武建甌延平各縣、始終仍在我手、不過因駐軍力量稍形薄弱、爲持重計、不作無益犧牲、所以扼守縣城、等到援軍齊集、即將反守爲攻、現在各路大軍、已積極向目的地推進、最短期間、便可解決、外面發生許多謠言、皆因民衆不明眞相、紛事揣測、如譚師開往莆田、係屬移防、民衆竟起誤會、實在可笑、現在城防負責有人、本市治安絕對可保無虞、假使政府無力應付環境時候、一定通知市民叫他離開險地不能只顧自己拋棄民衆不管民衆亦應絕對信賴政府、不可庸人自擾云、

中日貿易恢復難 津市依然排日 地方官亦不阻止

【天津七日發國通】天津一帶排日運動、自停戰協定成立以來、因中國官憲之取締嚴重表面上已無何等排日運動行見中日關係漸次傾向好轉中日貿易業者亦漸展開愁眉不意日前日商伊藤商事會社之棉布被華方扣留、所謂不良團體、以排日爲口實、向貨主不法徵稅也、各縣亦依然頻仍、且地方官憲、亦不加取締、致不良分子、依然檢行、遠地商人、每至秋日多以物資輸至天津、而換買日貨等已成習慣、乃在本年秋日、穀物上市、依然不少但購買日貨者、則甚少、夫中日貿易似極不易恢復、且排日宣傳、於暗中又有種種進行、與中學校方面、現在獨有排日教育、其波及社會惡影響亦甚、日本當局蒐集種種材料、以促中國之反省目下在調査中、

閩匪潰退中 南路勦共軍訊(上) 增築大庾防禦工事

(廣州通訊)閩省剿匪軍事、自十九路大軍增援閩北、福州城防負責有人、前敵軍事復節節勝利、延平解圍之役斃匪數千後、軍威大振、人心大定、榕城風鶴全銷、現延平順昌方面之匪、已向將樂以北潰退、尤溪之匪、東進則延平之匪已潰、不獲收聲勢相倚之功、南下則興化永春各屬保安隊嚴密佈防、高義陳國輝餘孽屢思蠢動而莫能、失裡應外合之效、至前在福州城外恣擾一皆之匪僅屬零星土匪、一匪即散、更無能力可言、當閩匪猖張之際、粵中軍事當局、更電飭贛南典兵將領、整飭邊防防匪竄擾、本來贛南各屬上猶崇義一帶、原由獨立第二旅陳章部佈防、贛州至大庾一線、由第一師李振球部扼守、信豐線則歸第二師葉肇部負責、三南安遠、則由第四師張枚新四十四師王贊斌兩部屯防、惟葉肇師防區、於信豐外、尚有南康青龍江各地、現因增厚前方兵力、葉肇全師特結集信豐、南康等地、改由李振球師負責接防、葉師自奉集中之令後、數導團於數日前開赴信豐、指揮調動、贛南粵桂軍佈防甚爲完整、惟仍謹守原防、未奉前進之令、余漢謀出巡各屬、尚在途中、尚須時日始可以返抵大庾、余氏近爲建設農村、以興發贛南各屬起見、擬派贛南政務處長周天民赴冀晉兩省考察一切、遺職委政訓主任李煦寰繼任周氏現隨余氏出巡、一俟余氏返抵大庾時、周氏即啓程北上、余氏又以大庾一地、爲贛粵交通孔道、且爲粵北屏障、防地極須加厚鞏固、特決將大庾增進砲樓、及建築城基、現已成立大庾防地委員會、以事責成、查該會計劃、決先將老城與各城建築聯絡城基、凡五公里四百尺、兩城復建砲樓二十四座此外復在東山嶺東山門外、建築砲樓各一座、寶珠岡建築四座、現建築砲樓工程、業已擬定、至採用原料、昨已電西村士敏土廠定購大帮士敏運贛、以備建築各防禦工事之用、至大庾城外四郊復擬挖掘戰壕、

古巴亂事未已 罷工風潮益見擴大 新政府派代表赴美

【紐約英亞社電】據哈瓦那消息、古巴罷工運動及飢餓風潮均蔓漲、哈瓦那各印刷所工人及探訪員均罷工、要求取消減薪、工人佔領前馬黎多總統機關報古巴日報之印刷處、政府加强壓迫、聖地亞哥軍隊向示威羣衆開槍、示威羣衆死一人、傷四人、惟該等兵士因未發餉、當時頗爲動搖、聞桑馬丁總統之新正府、頗努力鎮壓共產主義之蔓延、制止佔領糖廠、償還廠主損失、又古巴代表到華盛頓、進行承認新政府交涉云、

(哈瓦那英亞社電)反動軍官在國民旅館設障碍物四日又與兵士發生血戰、戰鬥相持數小時、結果反動軍官戰敗退走云、

大不列顛帝國 漸露衰老狀態?(下) 政治舞臺名角無復當年豪氣 失業工人優遊卒歲!

以乞一飯之惠、如一旦某工廠有罷工等情、則失業者趨之若鶩、雇主則以更廉之賃金使用之至於英國之失業者則不然、在冬之日光下、聚三五同伴不言不笑、默然終日、爲英國失業者之實情、彼等每日非至午不起身、蓋彼等有一三段論法、即『早起必腹饑腹饑必需食、需食必須錢』無錢、故不早起也

青年唯知享樂

英國在十九世紀時代所以能進出於世界之各方面而建設大帝國者、除鐵與煤之外、能廣遺人材至海外就建設之故耳、如貴族之次男或三男在劍橋或牛津大學卒業之後、即赴印度或南洋或其他方面二三十年、作爲一大帝國之建設者而從事活動、此爲使英國成爲今日之偉大之所以而現代之英國青年則大抵不肯其祖先、均不願遠航海外、但能在本國得少額之收入、陶樂於電影跳舞等享樂生活中、於願已足、英國現在正苦女人太多、然此等女人均不願涉重洋冒瘴癘、闢拓殖民地於萬里之外、以光耀祖國之名譽、

貴族政治沒絡

又英國之人口增加率、目下已落於法國之下、世界大戰之當初、英國因施行志願兵制度、上流階級均率先遄赴戰場、以激勵國民、共赴國難、多數之貴族子弟均從事戰爭、大部分歿於戰場上、至於今日己英國貴族政治、漸趨沒落者、職是之故、英國中堅階級之因大戰而失其意氣與勢力者、亦因此故、

大前門名烟之三個優點

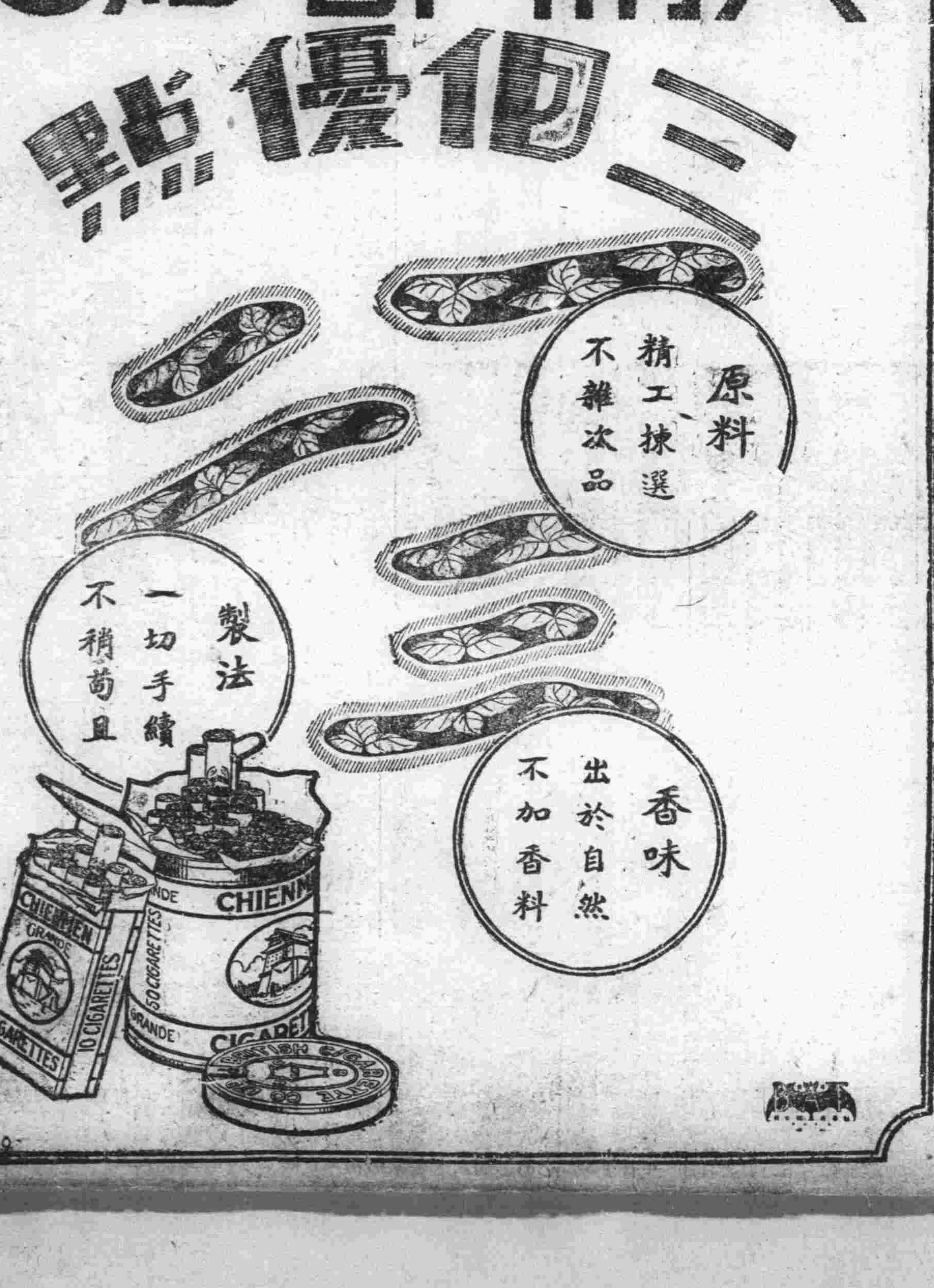

CB-160

流水不腐 戶樞不蠹

其故何在君自了然君之身體亦復如是體內廢料必常流動毋令堆積蓋不如此必至發酵流毒及血而起頭疼志萎食積氣脹胃呆神倦面疹膽疾口臭性暴目光無神面色黃萎等症凡斯種種但服清導丸以清食道而調肝經內腑即可保持其活潑清潔康強之狀況而後心身愉快體格壯强亦可

立致矣所以便秘必須注意治療而治之之藥又莫善於清導丸蓋其性和効大無絞痛峻瀉上瘾諸弊故也

河南楚旺長生藥號褚君憲章云『敝人久患便秘身體甚壞深以爲憂後承友人宋維章君介紹吞服清導丸諸症悉愈體復康强自是幷無疾病發生矣』

清導丸各藥房均有出售或向上海江西路四五一號韋廉士醫生藥局函購每瓶七角六瓶三元五角郵費不取

勿患瘧疾

湖南軍人戰勝瘧疾

由於服韋廉士醫生紅色補丸

今有治瘧之藥其靈效不遜奎寧而服之無不快之感覺且補益遠勝於奎寧者即天下馳名補血健腦聖藥韋廉士醫生紅色補丸是也蓋此丸功能速生純潔稠紅之血液在此血液之中瘧疾微菌不能生存故也嘗有多數患瘧病家服用此丸速即告愈其理由皆在乎此其中李君松柏即其一也 李君係湖南軍人現任常德桃常岳護運處交際員其來書云『鄙在軍界服務多年現年卅四去秋患瘧疾甚劇寒熱往來飲食無味消化不良肌瘦面黃頭暈頭疼神經衰弱歷誠治瘧藥品均鮮實效後從友勸呑服韋廉士醫生紅色補丸數瓶瘧即不發繼續服用精神漸增體力漸益自是以還身體極佳是皆韋廉士醫生紅色補丸之功曷勝感佩』

君若患瘧韋廉士醫生紅色補丸有益於君自亦若是且不待瘧疾舉凡一切由於血虧腦弱而起之疾病無論男女此丸均善治之

各藥房皆有出售或直向上海江西路四五一號韋廉士醫生藥局購備每瓶大洋一元五角六瓶八元中國境內郵費不取

李松柏君玉照

世界經濟界之形勢
六日歸東京之深井全權談
各國互讓協定已成空論 僅止相互間進行特殊辦法
舉國一致經濟統制爲急務

【東京六日國通】六日歸京之深井全權、關於經濟會議後之世界經濟之形勢所談如左、

會議後之世界各國之態度變化、特著者、爲各國均無忌憚於其自主的態度、即於會議初時、即樹所謂世界經濟復興之高遠之理想、結各國互讓之一般的協定之事、議結局實現之約定成爲預備的也、徒憑空論、並無何等完效、乃爲此次會議之唯一最大之體驗也、今後關於特殊問題之關係僅止相互間、以進其特殊協定而外、其道莫由、則各國均自覺之矣、孤立的自足經濟、在現下之世界經濟情勢下、其結局、可齎以不利、既無議論之餘地、爲各國所共同諒解、在實際上以其方針、已見會議後僅止三關係國相互間之協定成立之例、如斯傾向、今後若處於當面之世界經濟戰之各國對外經濟政策之歸趨時、當然痛感於一國內之經濟統制實現之爲急務也、自身所經過之德意志等、即已於此點上、行其充分舉國一致之努力、業見其收相當之成果矣、我國今後、亦顧於此點大加研究而努力之也、云云

美國各報態度冷靜 多不言及聯盟總會 頗値得注目

據美國來電、最近美國報界對於聯盟總會極持冷靜態度、對於廿九日中國代表顧維鈞演說、亦不過僅一二報紙揭載簡單記事耳如斯美國輿論之趨向頗値注目、

蘇聯九月份 製汽車四千餘輛 超過原定計畫

【莫斯科英亞社電】九月份汽車火犁製造廠、完成預定計劃而外且超過云、史塔林、莫洛托夫及雅洛斯拉夫汽車製造廠、共製四千八百九十七輛汽車、其中二千三百二十一輛係載重汽車、二千三百七十六輛係輕便汽車、據此則九月份計劃完成百分之一百零一矣、今年九個月中此等工廠共製八萬五千三百二十七輛、擴張原定任務之百分之一百零二、史塔林格勒哈爾可夫、赤略賓等火犁製造廠九個月中製火犁五萬四千六百二十四隻超過原定任務百分之百三有餘、自開始製火犁以來、共製十二萬隻、哈爾可夫水車製造廠、已製成發動力各五萬基羅瓦特之水車兩個、十萬基羅瓦特之水車、亦將製成、製造大發動力水車之難題已解決云、

政黨意見分岐 西班牙新閣難產

【馬德里英亞社電】因政黨意見之分岐、西班牙政府危機己成爲難決問題矣、青年法律家桑赤拉孟、查馬拉總統昨予以組織新閣全議、桑赤拉孟己拒絕、今總統又責成獨立共和黨黨員準特別哈里組閣云、

奉省各廳縣之 雜項財產及出資權 統歸財部管轄
省署已轉飭各所屬知照矣

【奉天專訊】奉天省公署、以所屬各廳、所管各種財產、爲雜項財產、并各縣所管國有財產、以現在不屬公用者、亦爲雜項財產、且連同該省實業廳所管出資權、該省近奉部令統歸財政部直接管理、今後凡關于是項財產事宜、均應呈財部核示、該省已轉飭各廳縣一體知照云云、

蘇聯側見勢不利 對越境問題屈服

據本地接電、五站蘇聯側侵入國境開槍事件、雖一時呈形勢惡化、蘇聯側見勢不佳、三日蘇聯領事、訪問土屋特務機關長告謂該事件係個人的、故我方不成爲問題云云、然滿洲對此尙在考究對策中、

軍事費問題早晚解決 關於增稅問題
藏相與山本內相意見一致

【淺川七日國通】山本內相、爲視察地方行政、七日午前十一時三十五分、發列車己赴長野新瀉兩縣下、在車中談時局如左、

就明年度之豫節編成、陸海軍多半持强硬意見、余想即國防如何重要、而刺戟於列國之軍備擴張、亦不可不避、關於軍事費之問題、己如五大臣開會議所商議者軍部側、無財政之考慮而要求軍費、乃屬絕無之事無拘如何、必達到圓滿之解決、再就增稅問題、吾輩與高橋藏相同樣反對、有爲種種之說者然適當其衝之大藏大臣、既行反對、吾想總以不作種種之說者爲宜、吾輩無論何時、無論何等問題、均與藏相相同其意見云、

英棉業者 由西木拉歸國

【西木拉七日發國通】據聞英棉業者、來週十四日由西木拉出發、在帶里及孟買休養三日間後歸還英本國、該會議不能照豫期進行、有致其不悅耶云、

英國海空軍 演習之總結

【倫敦英亞社電】不久蘇格蘭附近所舉行之海空軍演習、英報紛紛評論其收益、確定何種大砲對於國家之保護上爲最有用、『傳言日報』主張英國增加空軍、謂六小時中、飛機隊襲擊海艦凡十九次、擲下炸彈無數、可見飛機之爲用、『每日新聞』及『晨報』則謂、飛機隊於日中襲擊爲最妙、而海軍以夜間行動爲有効、『每日電訊』海軍特約通訊云最完美之大海艦上、能如政府之預期、又謂、許多軍艦裝有厚六英寸之鐵甲、空炸可不慮云、

日紡績聯合會 協議日印關稅率 之差別的對策

【大阪七日國通】紡績聯合會七日正午在綿業會館、關於在奚木拉商會爲問題之日印綿布之關稅率之差別、對策協議之結果、

一、不認歐達哇協定之特惠率之一成以上、

一、即有關於不買印綿之流言、商會之結果如不得滿足、亦不特惠、等決議、

而散會云、

吉林材木同業組合 函請減收山分

實業部、近准吉林材木同業組合、組合長赤池八百作氏函請、關於吉林省所抽取之木材山分擔負過重懇予低減以利木商等情、經該部核議結果、因木材抽收山分、吉省南北向不一致、俟通盤釐定、與財部核議、再爲更訂現暫仍舊等旨覆矣、

日陸海軍兩省對 日華事變關係者 授予從軍記章 共六十萬人

（東京七日國通）陸海軍兩省按照前例、制定日華事變之從軍記章、授與由市町村長、迄兵事係、事變關係者六十萬人陸海軍兩省決於年末轉飭賞勳局、即在造幣廠、鑄造云

大安鎮至黑河間 鐵路工程
交通部委託 滿鐵負責修築

交通部路政司、爲關於黑龍江省大安鎮至大黑河之鐵道計劃、并測量、以及將來修築等事、因凡滿洲國有鐵道均委滿鐵經營、該項新修工程、交部已擬定委託滿鐵負責修築、以便將來便於經營、此項議定、業由交通部令知江省轉飭該路沿線各縣、對於滿鐵派往測量人員、加以協助、並可隨往各地保護、以免意外之虞云、

已令沿線各縣對測量員 隨時隨地協助保護

大同林業公司設立 四會議所委員協議 作修正案要請當局

向哈爾濱全滿商工會議所聯合會提出追加會議案、關于大同林業公司、設立反對、要請滿日當局之件、由一部對林業公司生產及販賣統制權之附與問題、尙在當局審議之中、因非何等決定的事項事、此反對運動、以聯合會之名義、爲表面化爲期尙早之反對理由所出之結果云決在大連、奉天、新京、安東之四會議所委員會、協議六日夜、前記四會議所代表己在新京商工會議所協議、不見有何等具體的對策、結局、一任諸八日之全滿材木會之所爲、而材木商大會之下會議、爲由七日午後一時在會議所開協議關於大會之議事進行、比最初之意氣、尙有幾分斬化之氣色、在八日之大會、決議修正案、或要請當局之考慮歟、

對不買印棉 印度側持出 最低數量買得契約

【奚木拉七日國通】印度政府靜觀印綿之收穫、因奚木拉商會之停頓、事態於印不利非常憂慮、當六日之常業會議經毛得伊氏亦無妥協餘地於打開結論、殊形焦慮、三十日、日本澤田代表謂不買印綿、係當業者之所爲、政府原不知之云云、以對付之而印度側對于中止不買、由正面上成爲難于開口之立場五日持出印綿最低數量買得之結締契約間接有希望中止不買之情態、日本當此之際斬化甚爲不利云、

協和會駐京辦事局 再行開辦

滿洲國協和會中央事務局、近見於宣揚王道協和民族爲刻不容緩之事、首都人士、更應切實明瞭、該會使命、故特請前經停辦之駐京辦事局使之復行開辦以期達成使命、昨已通知各機關知照矣

法國庫收入減少

【巴黎英亞社電】法國庫今年八月份之定期收入、計爲數三十萬萬零七千六百萬法郎、較去年同時期收入少千九百萬法郎云、

法前總理赫里歐 仍是政界中心

（維西英亞社電）於此間開幕之急進社會黨常年大會致電赫里歐、對其病體慰問及希望、早日痊癒大會一致選赫里歐爲該大會之名譽主席云

澳洲加重關稅 日本爲報復計 行將不買其羊毛

【東京七日發國通】據外務省到達電報、本月四日、在奧洲下院、所提出之關於調整滙兌之聯邦關稅改正案、在該院己見到表決、決定自今日實行之矣、此際不改一般國之特惠關稅、仍舊特對於英帝國之關稅率、爲一成二分五厘以下之低減也、更對於滙兌低落國之關稅障壁、於本月四日己提出保護聯邦產業之特別稅率、決定方式規定案矣、若該案通過時、對於日本品之影響則甚重大也、關於以上、日本外務省、對於聯邦政府發出動議的抗議而依時機上對於自澳州收買之羊毛、當有出以不買及其他之報復手段之必要也云、

國際物理機械會 十月初巴黎舉行

（列寧格勒英亞社電）蘇聯學者、接得邀請參加國際物理機械大會之請柬、大會定於十月初在巴黎開幕、蘇聯派約夫及朗魯木京兩科學家出席大會云、

德國建造 軍事意義汽車道

（巴黎英亞社電）據晉季雜誌載、現德國銳意建造具有極大軍事意義之汽車道、例如由柏林至波蘭邊境之三大汽車道工程、現已開工云、

羅斯福之裁軍觀點 對法國主張頗同意

【巴黎英亞社電】據唐報載、關於裁軍問題之交涉、而尤以道威斯於巴黎之交涉證明羅斯福總統對於法國所建議設置對軍備之有力監督及試驗時期、頗爲同意、又據該報謂、美政府同意有階段的漸漸裁軍、安全無一時之保障、大量而急行之裁軍則除外、美人對於進行武裝之德國、頗爲反對云、

對有色人種差別待遇 德政府準備制定法律 日大使館將提出抗議

【東京七日電】據柏林電訊、希特拉政府、關聯排斥猶太人問題、擬對於所有有色人種禁止所有土地、同時德人與此種人種之結婚或跳舞、亦行禁止、正在籌備制定法律之中、有色人種中包含日本人、此種差別觀念、影響外交方面、最近至惹起侮蔑日人事件、日大使館將提出嚴重抗議、正在準備中、

東京大阪間 夜間郵便飛行 展延明春乎

【東京七日發國通】日本航空輸送會社、預定東京大坂間夜間郵便飛行、自十一月一日起開始、然在東京小川飛行士以下三名、七日正午訪問本社陳述、如使用現在飛行場時、有危險到底不能實行、結果十一月不得實施、似展期明春、

王道國家之民族問題與經濟統制（二）

（丁孝白）

三、民族自決與民族大同

民族自決的要素有三、第一滿洲各民族、自求解放、第二各民族協和、第三東亞民族要大同、民族自決就是達到民族平等的一條大道、所以民族自決、也可以說是民族解放的手段、達到民族平等的目的、一個民族無論如何落後、關於該民族內部一切政治上、經濟上、和社會上的事情、應由該民族自己決定和主持、

歷史上常有一個民族、因爲要完成內部的建設、或爲外部民族的壓迫要別民族的物質上和精神上的援助、這種民族的互助、須有一定的界限、援助別人的民族、不應該因爲援助別人、而犧牲別民族的自決、受人援助的民族、不應該因爲受人援助、而犧牲自己的自決、

各民族自決而互助之過程中隨自然的趨勢而同化、兩個以上的民族、站在平等的地位、自然的同化起來、乃是民族大同、這種現象、是在大民族成長的過程中、必有應有的、滿洲國內、漢滿蒙各民族、事實上已成爲各民族互相同化、彼此沒有什麼多大的差別、將來、大和民族朝鮮民族和滿洲各民族、亦是必由民族互助而成民族大同、

四、民族協和與東亞民族聯盟、

滿洲建國之意義、首要解放弱小民族、而復興東亞固有文化、次則爲安定日本國民生活、與確立東亞民族之聯盟、滿洲國强盛起來、不但要建立民族協和之地位、還要對於亞洲負A責任、我們應要決定一種政策、濟弱扶傾、才是盡民族的天職、對於中國民族要扶持、印度民族須行自決、再促進歐美各民族之協調、要造成大亞細亞、第一步便須國內民族協和、在民族協和的運動上、强大民族所負的責任、是不侵略弱小民族、弱小民族的責任、是不爲人所侵略、弱小民族自身不振作、强大民族、就有侵略之機、弱小民族能夠自決、强大民族才沒有侵略之機、如果自己還在別民族宰割之下、就大倡民族協和、那不僅是民族協和的罪人、而且是東亞民族聯盟的罪人、

所以滿洲國、對東亞民族聯盟、應負責任、第一步便是使滿洲國內民族協和、滿洲國內民族協和、就是實行東亞民族聯盟之起點、我們在滿洲國內、導東亞民族聯盟不要在滿洲國之外、導東亞民族聯盟、要在國內民族協和上、求東亞民族聯盟的實現、不要在國內民族協和之外、東亞民族聯盟之成功、東亞民族聯盟、若不建築在民族協和的基礎上面、決不能實現、即能實現、也不過是弱肉强食的侵略主義、東亞民族聯盟、是民族協和的理想、民族協和是東亞民族聯盟的實行、

五、恢復民族固有精神

現在、一般的人對外就是鄙視、打斥、畏懼、諂媚、依賴、恃外的心理現象同時並存、民族精神的消沉、據此就可推測了、一個民族能夠生存、完全靠民族的自信力民族的自信力、是由民族精神而決定、民族地位、即使危險、如果能夠保持民族精神、還可以團結努力、以恢復民族的地位、古人說、『哀莫大於心死』、如果心沒有死、民族的地位、怎樣的低落、都可以重新恢復起來、民族的心一死、該民族自然被別人宰割、藉助善隣、草草建國之滿洲國內民族、應要絕大的覺悟、滿洲國民族、若失了民族的精神、民族地位恐怕要陷於永劫不復的狀態了、民族精神沒有失去、滿洲國漸漸强盛、民族協和的基礎鞏固、東亞民族聯盟能實現、

日滿民族的協和、應在滿洲國內各民族自强上做起、滿洲國內各民族不振作、只依賴別人、則失去日滿民族協和的根本意義、民族的强盛有賴於保持民族固有精神、滿洲民族的固有精神是建築在忠、孝、仁、愛、信、義、和、平的道德上、我們要恢復民族的固有精神、才能發生自信力、即能能强盛起來

B、經濟統制

一、社會進化

從歷史上看、人類社會、自原始以至現在、已經幾變遷任何社會制度、決沒有永久不變、既然從古到今、就是進化起來的、此後就當然要進化起去、決不會進化到現在、忽然停止、現在的社會決不能說是非帶完全的制度完全的狀態、既不能實現、且不可實現、人類的努力、在求向上進步、不在求滿足現狀、

每個社會制度、必優於過去的制度、而劣於後起的制度每個社會制度、必由過去的制度裡面發生出來、而自己又產生後起的制度、每個制度、一定經過形成、全盛、和衰微的三個時期、這些原則、當然也可適用於現在的制度、

現在的資本制度、確已經過了形成和全盛的時期、而入於衰弱的時期了、所以根據社會進化的原則、資本主義將來必然消滅、資本制度雖然優於過去的制度、卻不能不劣於後起的制度、資本制度當然要讓位於進步的新制度、資本制度的胎內、會發生新社會的萌芽、發達滋長達於成熟、以突破舊社會的母胎而成立、這新胎兒、就是無榨取的經濟統制制度、

二、資本制度社會

資本制度社會裡、有五個特點、

第一就是私有財產、資本制度社會、生產手段歸各個人私有、而不歸國家社會公有所以社會上發生、所有生產手段的資本階級和沒有生產手段的勞動階級的區別、既然有這種階級的資本區別、資本就會成爲掠奪的工具、第二就是自由競爭、資本制度社會、極力主張個人的經濟行爲、要有充分的自由、各個人之間、行充分的自由競爭、一切生產、是收得利潤爲目的、不能爲民衆需要而生產、第三就是勞資階級的對立、

新京錢行

十月八日

鈔票每元合金票	一元一二七
哈洋每元合金票	八毛五分二
現洋每元合鈔票	九毛四四五
現字每元合金票	一元〇六四
奉票每元合金票	一元〇六五
金票每元合官帖	四百七十吊
鈔票每元合官帖	五百三十吊

日本郵船出帆

○開往漢堡倫敦羅特丹 ※對島丸 十月十五日
○開往利物浦 ※利恩丸 十月八日
○開往鹿兒島橫濱 摩耶丸 十月下旬

近海郵船航行輪

○開往長崎、橫濱行 淡路丸 十月二十日
○開往橫濱 宮浦丸 十月十一日
○開往天津 淡路丸 十月廿一日
○開往牛莊 勝浦丸 十月八日
○開往基隆高雄 岐阜丸
※第二蓬萊丸 十月三日

朝鮮郵船航行輪

○開往青島仁川 會寧丸 十月九日
○開往仁川博多長崎鹿兒島三角 錦江丸 十月十一日
前記輪船出口時日因天候關係或有更變
朝鮮鐵路各站以及本行輪船經過各口可裝與滿鐵連絡之貨物
※有上記記號者純係貨船不售客票
並可發行前項連絡提單代賣海圖及航海路誌
朝鮮郵船株式會社大連代理店 近海郵船株式會社大連代理店 大連市山縣通一八一日本郵船會社大連出張所 電話三七三九 七八四六 六七一二番
專屬貨物代辦處 丸二商會
船票代賣處 電話四二四六番五八六番 各地之本日國際觀光局

大阪商船航行輪

△開往門司神戶大阪 上午十時開
※此船有二等三等倉
亞米利加丸 十月九日
烏拉爾丸 十月十日
哈爾濱丸 十月十二日
※他克瑪丸 十月十三日
香港丸 十月十五日
烏蘇里丸 十月十六日
貝格爾丸 十月十八日
△開往天津（到塘沽止）
※夏德露丸 十月
江龍丸 十月十八日
△開往上海福州基隆高雄 下午三時開
福建丸 十月十四日
△船票發售處 滿鐵沿線各站及各埠日本國際觀光局
車船連運票（往復票火車二成輪船減一成通用期限兩個月）大連門司神戶間輪船票（買往復票返程票價可減二成通用期限參個月）發售
△專屬貨物代辦處 各地國際運輸會社
大阪商船株式會社 大連支店（電話四一三七） 奉天出張所（電話四〇八九） 新京出張所（電話三一六）

阿波共同汽船航行輪

○開往芝罘威海衛仁川 下午七時 第卅六共同丸 十月十七日
○往開芝罘威海衛青島 下午 第十六共同丸 十月十一日
○開往天津、塘沽 長山丸 十月六日
○開往仁川鎮南浦 長山丸 十月十一日
○開往芝罘 第十八共同丸 十月七日
○開往營口
路會社代辦山東鐵路及朝日鐵本辦理各種運動一切事務
阿波共同汽船會社 中山縣通電話 五〇〇一 六八九一

招聘教授

本所現擬聘請教授北平官話之講師一位有願就者請來本所接洽
所址 新京頭道溝日出町六丁目二番地取引所東路北
拓殖大學新京講習所

招聘報告員（アナウンサーノ募集）

新京放送局滿人アナウンサー募集
年齡三十歲未滿中等學校卒業以上日本語ヲ解スル者十月十日迄ニ放送局宛履歷書提出ノコト

本報成立凌原分社啓事

本報爲宣傳王道起見在凌原成立分社委軒轅麟爲分社長李鐵梅爲分社記者當地有訂閱本報及刊登廣告者請就近接洽可也

詳細診斷誠心治療

內科。痔疾科。
性病。小兒科。
鴉片 嗎啡 海洛英 專戒療法
隨意入院 隨時前往診治
松本醫院
場所 日本橋郵便局前 電話三七五六番

吉林振興德緊要啓事

啓者敝號振興德（原振興合）本與新京六馬路振東鐵工廠同夥營業自本年八月十二日起業已分立各自爲業所有房產營業在新京者歸王洪順與王寶義二人所有在吉林者歸王洪彬名義之下但以前所有敝號之一切債務及來往賬目欠債全歸新京振東鐵工廠負責償還與敝號毫無關係恐未週知特此登報聲明、

吉林大東門外振興德
經理王洪彬啓

方吉兩軍軍費無着
向何應欽電請降服
何命方速派代表前往
方派旅長王榮赴平
目下協議投降條件

(北平七日國通)方振武、吉鴻昌兩軍依然與中央軍繼續交戰、六日方振武以無線電向何應欽要請降服、同時方之部下三千人之解散費、亦感無着、對此方振武如以誠意投降、發給其解散費、且保證方振武之地位、故何命方速派代表前來、方振武爰派旅長王榮赴平、目下正就投降條件協議中云、

第一次小學運動會
在西公園運動場舉行
到場全市二十六校
為新京市之創舉

新京特別市第一次小學運動大會、八日在西公園運動場舉行、已誌本報、是日天氣陰雲、欲雨而未降午間稍晴按照定刻八時而開會矣、會場南面為會長紀錄來賓席北面為各校席、來賓到場甚衆、學校之到場者、計市立小學十八校、縣立女中等四校、私立益華等四校、共二十六校、鳴砲開會後、全體入場、揚國旗、唱國歌、會長致詞、略謂、此次運動為本市創舉、大會人員、均能齊心努力、殊深感謝、國家之强弱、視乎人民體育優劣、人民體育優劣尤賴有體育大會比較、始策進步、但希運動各員、作友誼比賽、勿為無謂競爭、運動項目、雖不甚多、然取其有意義、且易於實行者、並加入團體操、以注重全體之運動、獎品除由大會預備、又向各方面徵求甚多、務希運動各員、大顯身手、博最後榮譽、鄙人亦有榮焉、詞畢開始運動、先行團體操次為女中舞蹈、整肅異常、繼續運動午間休息、午後一時起始比賽、本日全市各校在西公園舉行之運動會於二百米穿環決賽後時已三時因天雨、遂告中止、再繼續舉行云、

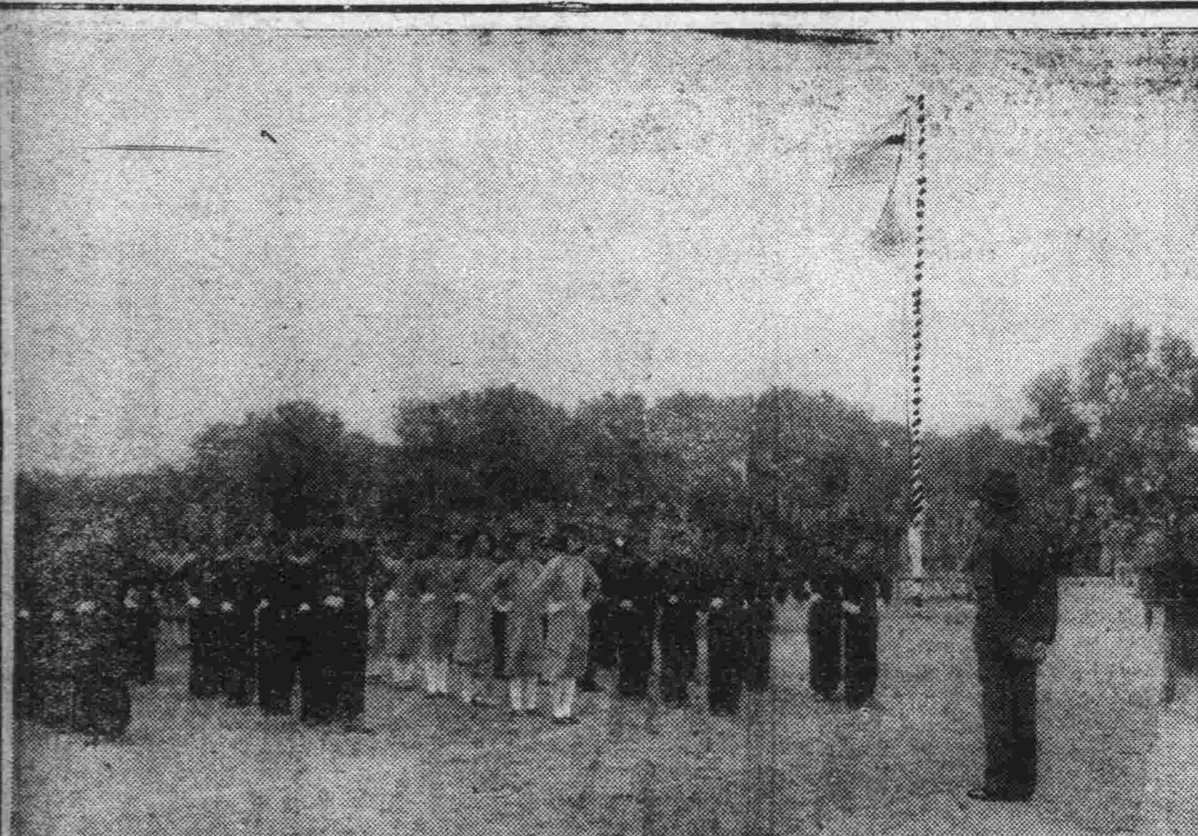

(寫眞入場式)

蘇聯汽球高度
特委會研究中

(莫斯科英亞社電)蘇聯惟一水學天文處處長萬格納木博士為主席之特別委員會、由莫爾確諾夫博士等之參加、今從事研究此次汽球飛昇之統結算、以根據器械之紀載及觀察焦點之紀錄、更準確判明、蘇聯號汽球飛昇之高度、該委員會研究工作之結果、將於日內公佈、據該實際飛昇之高、尚遠在器械所紀載一萬九千呎之上云、

即能造艦
而無船員
美國軍擴之惱恨

(東京五日發特電)據某處到電、美國舉國躍起於軍備擴張、如二八年計畫之例、即能建造軍艦、而無船員、頗為憂慮、合全海軍現下擁有十萬五千兵員、現役不過八千、遂採集其他之口實、再水雷艇百廿八隻、潛水艦與小艦艇、不樂乘作、當局實惱於對策、其將校又感不足、而其努力養成、結局還不能實戰應補充之云

中國為補足歲出不足
發行公債一億元

(東京七日發國通)據日高南京總領事來電云、南京政府於民國二十二年五月宋子文就任財政部長以來、至本年二月末、止收支尚得均衡、嗣後因歲出增多不足額達四千九百萬元、為廿對策計畫發行公債一億元、在上次行政院會議可決、遂交政治會議云、

視察友邦長處
補助我國之短
張少將於渡日之先談

(齊齊哈爾七日國通電)奉軍政部命令、今秋陪觀日本陸軍大演習之江省警備司令官張文鑄氏、九日乘飛行機、由當地出發、在新京與一行會合、定行渡日、而對七日往訪之記者談、關於友軍之精銳、及軍紀之嚴肅等、因過去一年半於協同戰線下、會行活動故已十分知其精華、而此次奉中央命令、定行陪觀大演習、此乃年來之希望今得參觀友邦者、故由心裏歡嬉、自己單為軍人、故以陪觀友軍之大演習為中心、竭力參觀、若得指導、擬欲得改善滿洲國軍之材料、更於有餘暇、則對日本各都市之各種產業方面、及各施設與社會事業等、亦行研究、欲取其長處、而補我滿洲國之短處、該張司令官、對此次之渡日、實由衷心欣喜云、

伊爾姿女史
再失敗

(巴黎七日國通)再度之訪日飛行、以天候不良返回之法國女飛行家伊爾姿女史、於六日夜半、再出發上昇、忽以墜落失敗而終、伊爾姿女史已負微傷、於其再度之失敗、其表可惜之意云、

張李兩部隊出動
舉行盛大歡送

(齊齊哈爾七日國通電)所謂滿洲國軍中之最精銳、亦為江省軍中精華之騎兵第一旅(旅長張文鑄少將)及第三教導隊長李〇〇、受中央之請、此次向〇〇方面大掃匪出動、九日當地出發、故張文鑄司令部、開該出動部隊之歡送會、而於席上、孫省長、有如次之激勵、為可謂滿洲國第一之江省軍之名譽、須盡死力、以確保江省軍精銳之名譽、出征兵士、聞此激勵、實有多大之感動、故彼等以一死、而欲保持江省軍之名譽、誠下誓約劇烈之決心、更該出動之際、有軍事顧問大澤少佐、小林大尉、教導隊大河少佐、香川大尉隨行、

宇宙綫行動
蘇聯正試驗中

(列寧格勒英亞社電)莫爾却諾夫博士、今日由莫斯科抵此、蘇聯號汽球飛昇時所用之一切科學用具均帶來此等用具均將由列寧格勒總物理實驗所試驗、此試驗能給予觀察宇宙線行動及空氣在各種高度中之狀態等之非常有價値結果、科學材料之製造、將於十月六日告竣云、

全德慶祝
收穫日

(柏林英亞社電)昨日全德舉行、收穫日之大規模慶祝、希特爾於到十萬農民之貝克畢希勒地方露天大會演說希特爾並特請外交團代表參加云、

繼報
五一五公判

(東京七日國通)裁判長問被告何故令塾生襲擊逃於滿洲乎、

橘行動隊一切之指揮、委諸後藤、自身因病弱、手足不如意、故而逃云、述畢、三時四十分閉廷云、

高田部隊
就凱旋之途

(大連七日國通)第六師團之最後凱旋軍高田部隊、七日午後五時、搭大連埠頭出帆御用船宇後丸小川市長、御影池民政署長以下一般市民之狂熱的歡送裡、奔母國而就凱旋之途云、

神兵隊重要脚色
往返新京四次
天野律師被拘

目為神兵隊事件之重要脚色之一人之東京律師會所屬律師天野辰夫氏、在事件前密秘入滿、週來在哈爾濱莫斯特咗牙街古屋旅館中公然起居、七日任意出頭、與哈埠領事館警察署刑事同道來新京着於居住當地之友人某氏宅中、既接有警視所部署拘押之電、本日已以司法領事五名義發出拘押狀矣云、因天野律師為帝大出身法學士、與神武會七生會等均有關係、神兵隊事件有擔當備辦資金之情形、自滿洲事變以來、屢屢有事滿之事實、此次六月中已經來滿、其目的在為與沈沒旅順俄艦之金塊千六百萬露布、引揚關係者近衝云、至天野律師被拘時前最近之行動、九月一日午前八時由奉天來新京、在國都旅館滯留一星期、九月八日午前八時四十分發列車赴哈、更於九月廿三日午後三時半來新京、投宿國都旅館、廿五日午前八時返哈、十月七日午後三時半着列車又至新京、將欲投宿國都旅館、因人滿被拒、始往其友人某處住一宿、八日朝遂為憲兵隊本部所拘押、到新京此次已四回矣云、

英日兩國
對印貿易額

(上海英亞社通訊)英報『華北日報』載印度商務部長關於印度一九三二至三三年度對外貿易之有趣統計印度輸入貨中、英國之部分佔百分之三十六又八、前年同時期、則為百分之三十五又四、該報謂『然今年貿易之最驚人現象、厥為日本部分之激增、由百分之十又六增至百分之十五又五』、僅於近數月中、日貨赴印度之輸入始稍減、該報對於日本是否能保持其在印貿易中之原來地位、表示疑義、蓋日本生活程度日高、日本維持金本位時所購買之存儲原料、已經用傾云、

滿洲文化委會
招聘日本學者
東大京大派遣六博士

(東京八日國通)為滿日文化提携、滿洲國組織滿洲文化委員會、特招聘日本學者、日外務省對此派遣左列之諸學者、

▲東大側、文學博士、服部宇之吉、工學博士、關野貞、文學博士、池內宏、帝室博物館監査官、溝口禎次郎、

▲京大側、文學博士、內藤虎次郎、文學博士、濱田耕作、文學博士、羽田亨

一行由九日各個出發、博物館之施設、與清朝實錄四庫全書、復製刊行、為第一之事云、

三井物產
八萬股賣却

【東京七日國通】三井物產此次更決定將所有股中十五萬股、向生命保險團、將八萬股賣却、物產持股四十萬股中三十五萬股已經公開云、

日本帝國大使館
為保護在滿居留民
設置警察機關
分配於滿洲大都市各要埠

政府當局、近准日本帝國大使館函、為保護居住滿洲國內各地之日本僑民計、擬於滿洲各大都市及各通商要埠或繁華縣鎭、設立警察機關配置警察官吏住在各地、專司保護本國僑民之生命財產聞政府當局已令知各省轉飭所屬各縣妥與協助連絡、以示兩國之友善云、

蘇聯兩工廠
兩週紀念

以史塔林命名之莫斯科汽車改製工廠、及哈爾可夫之火犂工廠、兩大蘇聯工業界之巨頭、今日舉行兩週年紀念兩年來哈爾可夫工廠共製火犂四萬零八百六十架、近數月中每日製百四十五架、史塔林汽車製造廠、改造之後、原來僅能製造一噸半之載重汽車者、今則能製二噸半者矣、已製三萬二千九百五十輛、今該廠每日製汽車九十三輛、該兩廠對於出品之質地方亞已大加改善、生產力亦大加、汽車成本則大加減低莫斯科汽車製造廠、現已製成大批三噸載重量之汽車、正在準備製造大批新汽車作載運旅客之用、定於十月開始製出云、

日本興銀調查後
株式會社(股份公司)
新設與增資均激增

【東京發國通】興銀調查九月中之株式會社新設、為七千四十萬元、增資為六千三百七萬元、比上月、於新設費為四千九百五十萬元、於增資為二千二百七十八萬元之激增、頗呈通貨澎漲進行態云

古巴總統
被刺未遂

(哈瓦那英亞電)昨晨發生行刺桑馬丁總統事、因桑馬丁乘汽車至京都某街巡視時穿來一彈然桑馬丁毫未受傷

京圖北鮮兩線
由本月十五日起
客貨直接通輸

京圖線與北鮮之旅客、並貨物直通、已定為由本月十五日開始云、

新京特別市政(三)
新京特別市長金壁東述

同時奉部令進行、乃於七月一日正式成立、中間經辦事業甚多、恕不能一一詳述、後以社會事業有滿日聯絡提攜之必要、遂於本年七月七八兩日舉行日滿社會事業大會、自茲而後、本市社會事業信能日形發展、至本署方面、設立宿泊所、案辦教養工廠、及濟良所等、猶餘事耳、茲不絮贅、再就

一教育一 而言、自建國而後、本署極力提倡教育、乃接辦地方十九個小學、甄拔教員、改善教法、添派視學、迄至現在、合十九個學校、共有教職員七十三人、學童三千三百十一人、學級六十班校舍三百五十餘間、每年經費五萬七千餘元、現更不日接收、長春縣立各學校、以謀全市教育整的發展、此本市教育一年來大概情形也、再就

一衞生一 而言、衞生為市政重要之事件、舊政權時代、本市衞生、殊欠講求、本署除飭衞生科努力工作外、並添築市內公共厠所六處需用六千餘元、為充分灑水計、復添購噴水氣車一部需款四千餘元、更以本市馬車過多、市街之上隨處可見馬糞、乃創製馬糞袋、以減糞便、而利衞生、尤以客夏防疫與今夏預防虎疫注射、為本市偉大成績、至衞生隊之活動、公共衞生之講求蔬菜等食物之消毒均筆不勝書、茲不備述其他市有財產及

一房屋一 之整理、市部完成、市公園之修葺、整頓等等、萬緒千頭、實甫難數、故不絮贅、以上種種均為市民所共見共知、雖不敢自詡有功、然較諸舊政權時代、差可告慰全市民衆也、至未來計畫、尤筆不勝書、約略言之、如決定整理市收入、以為

一建設一 之基、建築市營住宅、以解決市民居住問題、建築大規模之菜市場、以謀蔬菜之清潔、創設特殊傳染病院以保市民之健康、擴充全市上下水道以解決市民飲水問題、舖修瀝青油路以解決市民行路問題、建築新式小學校、以謀全市教育之發達、獎勵並興辦慈善事業、以救恤貧苦衰病之市民、勞及整理屠宰場等等、誠屬經緯萬端、非片言可盡、凡此計畫均將於最短期間完成、總之關於市民福利、莫不積極規畫興辦、以期不負本署之使命、藉副建國之精神、赤日當空、丹心可鑒也、顧都市為多數人之集在地、市民之良窳、與市民有切膚關係、欲求市民政澈底完善必須市民

一自治一 始克有濟、故東西先進各國、其市政率由市民自治我國建國伊始、多數市民、對市政尚乏研究、國家為應付時宜、故市政暫由官辦、一俟市政研究有得、將來仍還諸市民、本市現已開始組織自治委員會、以為市民自治之訓練機關、他日時機成熟、自歸市民自治、我國以王道號召天下、王道者何即為政以德之義、所謂民之所好好之、民之所惡惡之、壁東不敏、竊常服膺此義、甚願市民努力研究市政、俾做到市民自治四字、

上述種種、誠不及本市事工千百分之一、然而舉一反三閱者當可洞其全貌世界各國不乏明達之士、於此自能瞭解我國以來施政之梗概 與進步之迅速、較之軍閥時代果何如乎、其擬遲不予承認者必將啞然自笑矣、一尤願國人益自

一努力一 務使國家日益富强、俾答善鄰擁持之情、而堅各國承認之念、從此邦基永固、國運昌隆不勝馨香禱祝者矣

上海廣東
航路已開

(東京七日國通)據石射上海總領事報告、中國航空公司之上海、廣東航路、於十月十日正式開始、目下月、水、金、曜日豫定施行云、

本報電話號碼

編輯部	四七二四番
營業部	二〇九六番
印刷工場	四七二五番

新京地方委員會
議長大原氏當選

新京地方委員會議長並副議長選舉、於七日午後一時在滿鐵新京地方事務所所長室開會、單記不記名投票之結果、最高點者之得票、因未滿過半數、基于委員會規則以上位二名、更行決戰投票之結果、大原萬千代氏九票神崎仙英氏七票、大原氏當選新議長、嗣復選舉副議長同氏表明不受諾後、因此議長再行投票、以十三對三、得丸氏當選、得丸氏亦不知如何理由、暗寓辭意而發言曰、余有所感、受諾與否願俟諸二三日而處之云、故副議長問題、遂未決定、當選延至下次本會議云、

日本今年
麥類收額

(東京七日發國通)本年度全國麥之實收額如左、(單位千石)

大麥	六、八八八
裸麥	五、一九四
小麥	七、七八九
合計	一九、八七一

以之與去年比較之、大麥減收六十萬三千石、裸麥減收百卅八萬一千石、小麥則呈百卅八萬五千石之增加也、

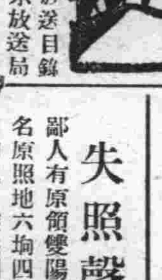

十月九日(月曜) 新京放送局 放送目錄

奉天午後五、〇〇兒童時間(滿)
新京午後五、三〇新聞(英語)
新京午後五、四〇新聞(俄語)
新京午後五、五〇新聞(朝鮮語)
東京午後六、〇〇新聞 東京中央放送局編輯
新京午後六、二〇語學講座(滿洲語)講師高宮盛逸
新京午後六、四〇同(日本語)同 植松金枝
新京午後七、〇〇演藝(滿
新京午後七、三〇講演(滿
新京午後八、〇〇新聞(滿洲語)
敦圖鐵路沿線視察後感想哈爾濱公報新京支社長吳宇存
東京午後八、三〇時報 東京起
東京午後八、三一新聞 東京中央放送局編輯
新京午後八、四五新聞
奉天午後九、〇〇演藝(滿)
氣象豫報

十月八日 氣溫 最高 一〇度〇分 最低 五度六分

十月九日 天氣預報 西風 晴

招聘外交員
電氣器具 零整批發
電燈 電鈴 電話等之工程
電氣機器之修理工程
新京永樂町四丁目五番地
三省洋行
招聘外交員行員數人速來面洽但函詢者須附回信郵票否則不覆

瀋陽胡魁章筆墨文具書店
新京分銷處開幕啓事
本號自清咸豐年間在瀋陽城內開設以來歷有百年之久專售湖筆徽墨工精料美早蒙各界嘉許遠近馳名遐邇咸知茲逢大滿洲國建都新京冠蓋往來仕商雲集繁榮之盛無過於此敝號有鑒及此特設分銷處新京大馬路暫寓滿洲大旅社內以便各界諸君惠顧所備高等湖筆徽墨文具書籍碑帖畫册對聯宣紙信封信箋墨盒筆架印泥硯台一概俱全貨物精良價目克已倫荷賜顧不勝歡迎之至也
瀋陽胡魁章新京分銷處謹啓

舒肝健胃丸
肝順氣開胃健脾 一切胃病當日見效
此藥專治、男婦肝鬱氣滯、胃不消化、飲食停滯、時常打隔、嘔吐酸水、胃腹脹痛、兩脇攻痛、及日久心口疼痛、噎膈轉食、心腹病塊、癥瘕痞積、氣逆攻痛、單雙鼓症、因氣腫脹、食積、寒積、虫積、氣積、及茶寒、酒寒、心腹各症、服之神效、奇驗功效、舒肝順氣、開胃健脾、開鬱化滯、散積消、聚平肝導滯、散瘀除煩、強健胃納、潤腸通便、消除煩悶、舒暢氣血、通暢百脈、凡係因氣、因食所患肝胃各症、無不立驗、其效如神、無論老幼服之、當日見功、每袋定價現洋一元半打五元
總發行 奉天鐘樓北 關東大藥房

失照聲明作廢
鄙人有原領雙陽縣一區鴨子架屯荒地兩段一係劉振鐸名原照地六垧四畝一份劉啓富名升料地四畝因本年五月初九日突來胡匪百餘名到屯綁掠至敝家行搶打死灶媳搶去此項地照當即投縣請補川登報聲明失照作廢以期週知
鴨子架屯住戶劉啓恩

在日進繁榮之
新興滿洲好評!!!
高級

伊部塞恩鉛筆水
高級

伊部塞恩鉛筆先
大阪
株式會社
吉田藤造商店

不可不看
如果一閱則有良好之機會也
諸君知之乎？
諸君所知的最流行艷麗新奇衣料運到
極多特爲
惠顧諸君起見特別大廉價
良機萬不可錯過速速光臨無任歡迎
印度綢綢 絹織物 婦人洋服料 商
布路洋行
新京日本橋通六十三番地

批發各國 原藥新藥 醫療器械 繃代棉紗 營業電影 家庭電影 小照像匣 函詢各情 立即答覆 電影特刊函索即贈
聯號哈爾濱道外 新華公司
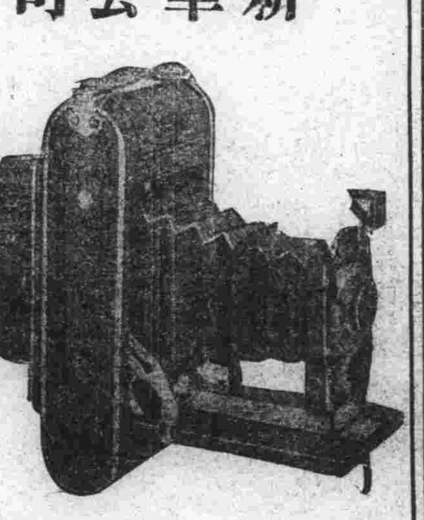
本號新京商埠六馬路
福華西藥公司
電話二二七號

本店 東京日本橋區本町二丁目一番地
滿洲支店 大連市山縣通一八二番地
資本金 壹億圓【全部收足】
新京三井洋行
電話 二三六〇 所長 二〇六二 勘定及出納
三二八四 賣 二四四四 保險取次滿洲人
三二八八 賣 二七六三 三井倉庫
二二九八 賣 二四六〇 所長室
二〇一二 保險機械庶務電信 三三五八 社員社宅
承辦品目 糧食、麵粉、大豆、及其他豆類、大豆餅其他豆餅類、豆油其他油類、石炭、用品、電氣及其他機械類一般、砂糖、洋灰、報館紙類、麻袋生絲、金類、木材、化學肥料、工業藥品、食料品、其他雜品、人造絲類、三井紅茶。

新京益發銀行分行 大連 哈濱
滿洲各商埠地均有分莊
滙兌 山東 山西 江南 河北 各省城鎮
滙價低廉 手續簡便

超等
老火車牌牙粉
請用品質精良有白齒固齒嫩面効力之
各埠商店均有代售
製造兼總發行 瀋陽中街賈記胡同同昌行牙粉工廠謹啟

營業品目
西比利亞北產銀狐、白狐、黃狐、其他防寒外套用圍脖用毛皮
毛皮防寒帽子及各種新式紳士用實用的貨物
西比利亞北產及西比利亞產水獺原皮及水獺絨各種精品貨物豐富
婦人用毛皮披肩類甚多
婦人用洋服外套各種做成品
男女用襯衣襪子類
毛繩服及大人用毛繩衣
男女用新式各種皮鞋防寒皮鞋套
敝商會毛皮類以外應有盡有及製成洋服敝商會多年經驗宏富特聘優秀俄人技師承做洋服特別優待歡迎賜顧
費神介紹親友如有不合雅意處示知敝商會爲荷
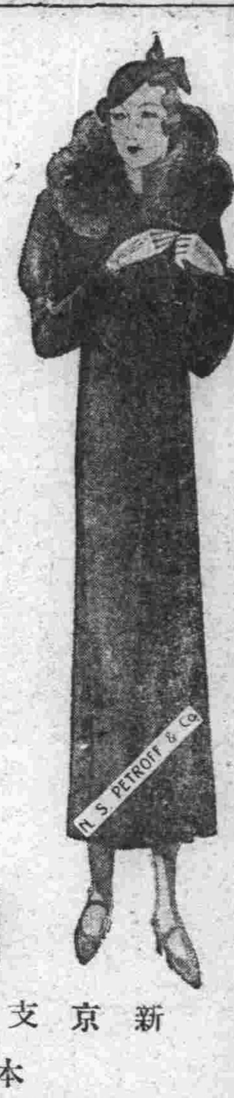

別特羅夫商會
新京支店 新京日本橋通三〇番地（滿洲銀行西鄰）
本行哈爾濱 上海支店 齊齊哈爾濱支店

新京第一之機械工場
營業種目
發動機 諸機械 鐵工 暖房
華盛頓製水磅起水筒
長春鐵工所
新京東三條通六〇 日本領事館前
承辦建築金屬物、修理汽車
各種機械設置設計圖面

本報淩原分社啟事

本分社收取報費均有本報徽章及分社圖章爲憑如無徽章圖章即係冒充本分社概不負責閱戶幸勿受其欺騙是荷特此聲明

夏天的星個浦
蒸暑海岸 是一年裏最難挨的季節 是消夏的極好的所在
是避暑的理想鄉
敝館爲歡迎一般避暑人士、及來遊星個浦諸君特在夏季闢廣營業項目、講求招待方法、務使諸君從海的一角得到爽適的感覺
大菜 敝館新從俄京莫斯科聘來著名廚師、調製大菜異常有味、計分 西餐、定餐、便飯、零菜、皆雞、管肉
吃茶 咖啡、紅茶、點心、冰淇淩、汽水、啤酒、其他外
沐浴 設有新式浴室、敝館住客可任意使用、其他外客來此沐浴者、亦極歡迎、床、櫃、被、棹、椅等具、應有盡有、且有屋頂花園、能瞭視海波、至于招待周到及其他優點甚多、諸君惠臨一顧當可證明言之無謬
歡迎旅客
客間價目……每日金二圓
大連星個浦中西旅館謹啟
總理鄧永周
館址星個浦二十六番地 電車站中門西門之間 電話九二八二番

痔瘡聖藥
內痔外痔便血脫肛痔核痔瘻結瘤生管肛門腫痛奇癢以及男女痔漏咸奏立桿見影其功神乎其神之効
化痔靈

滿洲經理 奉天小西關新新大藥房 新京北門外五洲大藥房

本報成立五常縣分社啟事

本報爲便利閱戶起見在五常縣成立分社委趙英烈爲分社長特此聲明

秋冬新洋服到了
大減價九扣
各機關指定用
商紳界用高級洋服 石川洋服店
新京老市場五十四號 電報掛號（イ）或（イシ）

工業用 礦山用、土木用 農業用
各種抽水機
煤油發動機
一馬力到十五馬力
各種常備
樣本拜送
奉天浪速通
合名會社 藤田洋行
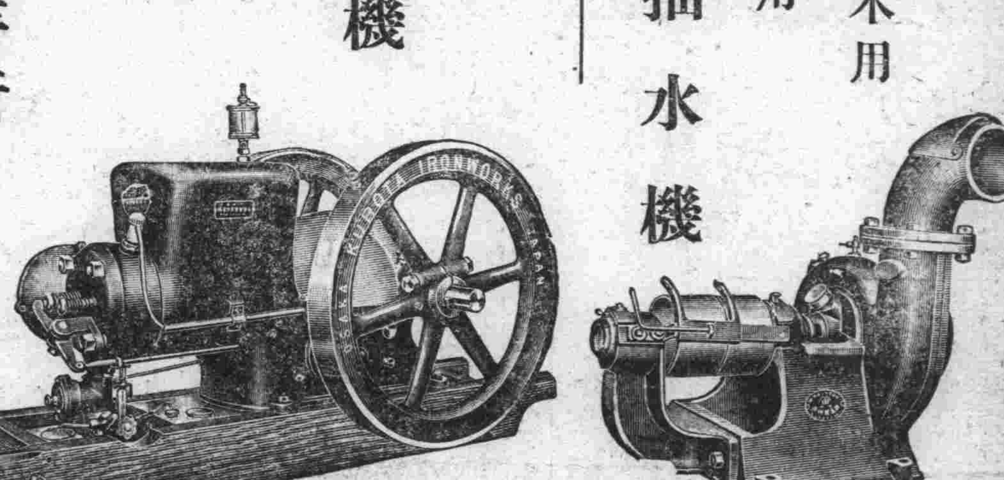

各種日滿文印刷、鉾版、銅版、
迅速 親切 廉價
新京東六馬路
大同報社印刷部
電話二〇九六番

新貨到來 特爲介紹
女學生用冬季外套 各種式樣均到
毛繩衣婦人用衣服 各種洋服領帶
服用皮衣之時期轉瞬到來
此時正購買之絕好機會也
一部大宗存貨小孩衣服暫時按照定價折扣二成

營業品目
各國產毛皮類做成男女洋服
東西洋雜貨軟皮製各種洋服
婦人服及童子服男女靴鞋及冬季帽子
洋服裁縫部特聘優秀工師
毛皮類 洋貨類 洋服類
大利公司
新京日本橋通二十九市場東門旁
電話三〇九〇番

五淋白濁 滅菌至烈
利比兒

利比兒効力絕大 服之次期便爽快 至第五日効可徹底

特製利比兒奏効最爲神速爲現代治淋藥中之首屈一指者日本內地自不待言雖海外諸國到處莫不博得絕大之信用服用特製利比兒後使淋菌戈諾克根恰等注熱水然依化學的最微妙配製之內服藥故大率吸收於腸之粘膜內旋至膀胱變爲強力殺菌性之尿將菌隨殺隨排結果使迄今憂鬱之患者比及次晨覺有莫可言喻之爽快藥効之說明與其費千萬言不如聽徵驗者之一語或及身試服此藥五日而愈

本劑之特徵

一、服藥之次晨尿變藍色且排泄帶利比兒強烈之臭氣同時自身感覺不可言喻之爽快經數日後可得無上之歡喜
一、從前在尿道內繁殖之無數淋菌爲藍色尿所完全殺滅與尿一同排泄体外是以如用法麻煩且有危險之自家洗滌法絕無施用之必要
一、特製利比兒之藥効爲使之確實認識起見可取服藥後之尿請求專家用顯微鏡檢查最爲捷徑蓋服藥後尿中淋菌逐日殺滅之現象在顯微鏡下可以具体觀測足令患者滿足
一、凡由異國人種而傳染之病毒具有猛烈性尤爲頑固故普通治淋藥毫無寸効惟特製利比兒對此猛毒性淋菌有完全滅絕之功効極爲顯著

洗滌之危險

凡患淋病之人必欲一度洗滌尿道不知必貽後悔茲將洗滌可懼之弊害實例畧示二三
一、因使尿道分泌之膿及推入尿道深處逆侵睾丸忽起睾丸炎恐致發腫疼痛發熱等症使身体感不能動之苦痛
二、患者之尿道既甚糜爛更注入藥物則尤與一層之刺戟是以排出膿汁及較前更多甚至排出混血之尿
三、膠皮管及點滌器挿入於已爛之尿道誤傷尿道血管致出血震蕩之人亦時有所聞
四、藥物注入尿道其勢過激將淋菌一併推入膀胱內部致起淋毒性膀胱炎膀胱加答兒等症卒至不能恢復原狀之人以屬不少
以上自家洗滌尿道有百害而無一益効果微弱請加注意爲要

大阪市東區南久太郎町二丁目
發售本舖 竹村製劑所
日本滿洲海外到處藥店皆有販賣